unicef

Přehled roku 2024

© UNICEF/Al-Asadi

Vítězství lidskosti

Přehled aktivit Českého výboru pro UNICEF za rok 2024, který Vám předkládáme s velkou radostí a hrdostí, není pouze výčtem výsledků, ale především **oslavou solidarity, naděje a odhodlání**. Je důkazem lidskosti, která nám umožňuje každý den měnit životy dětí po celém světě.

Rok 2024 byl pro UNICEF rokem velkých výzev i nových příležitostí. Humanitární krize, klimatické změny a přetrvávající důsledky ozbrojených konfliktů v různých částech světa měly dramatický dopad na životy milionů dětí. Každé čtvrté dítě na světě aktuálně žije v oblastech, kde se válčí. Jejich školy jsou bombardovány, domovy zničeny a rodiny rozděleny. Ztrácejí nejen své bezpečí a přístup k základním životním potřebám, ale i možnost si hrát, učit se a být prostě dětmi. Tyto situace kladou extrémní nároky také na naše pracovníky v terénu, kteří neúnavně pracují na tom, aby strádajícím dětem zajistili léky, pitnou vodu, výživu, vzdělání a ochranu. V roce 2024 bylo v krizových oblastech zabito 281 humanitárních pracovníků, což je nejvyšší počet v novodobé historii lidstva.

A přesto máme důvod neztrácet naději. Tím důvodem jste Vy, naši dárci a příznivci.

Díky Vaší podpoře dokážeme v krizových situacích reagovat rychle, efektivně a s maximálním důrazem na ochranu práv a důstojnosti dětí. Kdykoli dojde k velké katastrofě, probouzí se v lidech solidarita. Dětem, které ztratily vše, posíláte pomoc, organizujete sbírky a benefiční akce, nabízíte svůj čas a dovednosti. Vážíme si toho, že se rozšiřuje **základna pravidelných dárců – Přátel dětí UNICEF**, což nám umožňuje dlouhodobě plánovat a zajišťovat stabilní podporu pro ty nejzranitelnější. Realizujeme konkrétní projekty, které měly přímý dopad na životy stovek tisíc dětí. **Lidskost je instinkt, který nás spojuje a drží pohromadě.**

Díky Vám každý den v terénu zachraňujeme životy, pečujeme o opuštěné a nemocné děti, poskytujeme vodu a výživu těm, kterým se nedostává, ochraňujeme slabé a bezbranné, kteří se nemohou ochránit sami. Bez Vás bychom to nedokázali.

Děkujeme!

Pavla Gomba, ředitelka UNICEF ČR

Miliony úsměvů po celém světě. Každý den. To je UNICEF

Každý úsměv má svůj příběh. A každý den může díky UNICEF a jeho dárcům nějaké dítě prožívat šťastné dětství. Co vykouzlilo úsměvy na tvářích milionů dětí v uplynulém roce?

© UNICEF/Mostafa

Egypt: *K úsměvu někdy stačí málo, Asyutovi a jeho sourozencům bezpochyby tváře rozzářil přístup k pitné vodě, kterou rodině zajistil UNICEF ve spolupráci s partnery. Egypt se dlouhodobě potýká s nedostatkem vody, UNICEF v zemi podporuje vodohospodářské společnosti. Díky projektu ve městě Fajjúm se podařilo zajistit přístup k pitné vodě pro 3 tisíce domácností.*

© UNICEF/Zahman

Západní břeh Jordánu: *UNICEF spolu se svými partnery zajistil učební a volnočasové soupravy pro desítky škol na Západním břehu Jordánu a ve Východním Jeruzalému. Žáci chlapecké školy Al-Karmel ve městě Yatta mají důvod k úsměvu, protože do tohoto vzdělávacího programu je zapojena i jejich škola.*

© UNICEF/Prieto

Venezuela: *Děti a jejich rodiny z města Brisas del Sur tráví spoustu času v centru UNICEF, kde týmy UNICEF zajišťují lékařskou pomoc včetně konzultací s výživovými poradci. Důvod k úsměvu má znovu i malá Maria. Pracovníci UNICEF kromě zdravotní péče zajišťují i přístup ke vzdělání či volnočasovým aktivitám, centrum tak bývá plné dětského smíchu.*

© UNICEF/Al-Safadi

Jordánsko: *Pětiletá Abrar má nesmírnou radost z toho, že se může zase vrátit do školky, hrát si a být dítětem. Dívenka s rodinou žije v uprchlickém táboře, kde našli bezpečně útočiště po útěku ze Sýrie. Ve školce pro ni nejprve nebylo místo, naštěstí se UNICEF ve spolupráci s jordánským ministerstvem školství podařilo navýšit počet míst pro děti předškolního věku.*

© UNICEF/Dsilongh

Pobřeží slonoviny: *Tříměsíční holčička Sadiatou z vesnice Koda-Tchad v Pobřeží slonoviny je malý smíšek. Díky UNICEF a jeho partnerům v jejich vesnici probíhá program na ochranu dětí, který zahrnuje přístup k čisté vodě a hygieně, vzdělání a také ochranu před dětskou prací. V programu jsou zahrnuti také starší sourozenci Sadiatou.*

© UNICEF/Sufari

Malajsie: *A co vykouzlilo úsměv na tváři osmileté Miře? Možná dobrý oběd, který jí zabalila maminka, nebo další úspěšný školní den. Dívka na sebe prozradila, že má ráda školu a také vajíčka, která měla zrovna k jídlu. Mira se sourozenci navštěvují komunitní školu u Sandakanu. UNICEF provádí nutriční šetření v tamních školách, aby mohl lépe podpořit nutriční potřeby místních dětí.*

Inspirují a mění svět k lepšímu. Takoví jsou letošní vítězové ankety Dítě Česka

Již po čtvrté v roce 2024 český UNICEF ocenil aktivní děti a mladé lidi žijící v Česku. V anketě Dítě Česka hledáme děti, které pomáhají tam, kde je to potřeba, a zároveň jsou inspirací svým vrstevníkům i širokému okolí.

Se všemi finalisty spolupracuje UNICEF i po samotném vyhlášení a utváří příležitosti zejména v oblasti participace.

Porota po pečlivém zvážení vybrala 20 finalistů, ze kterých vzešli dva vítězové – jeden školák a jeden středoškolák. V mladší kategorii z 8 finalistů porota za vítězku vybrala **čtrnáctiletou Nelu Grundzovou z Ústí nad Labem** a ze starší kategorie zvolila **šestnáctiletého Václava Repáně z Břidličné na Bruntálsku**. Nela se zaměřuje na pomoc seniorům aktivitami v ústeckém Domě dětí a mládeže, Václav pak upozorňuje skrze svůj projekt na znečištění vody.

Letošní finalisté ankety Dítě Česka:
Tomáš Čermák (17) | Ela Doležalová (16) | Amelie Fišerová (17) | Nela Grundzová (14) | Adam Hlůžek (15) | Anežka Holá (17) | Miriam Kašparová (16) | Petra Klimecká (16) | Vanessa Klimešová (13) | Marika Mlčková (17) | Filip Müller (9) | Marcos Remon (12) | Václav Repáň (16) | Marie Sládková (14) | Maxmilián Šimek (10) | Štěpánka Šimonová (15) | Anna Karolina Tomoszková (16) | Hana Trinh (16) | Yelyzaveta Zarytska (15) | Helena Zikmundová (13)

O tom, kdo v anketě Dítě Česka zvítězí, rozhodovala odborná porota ve složení: herečka a vyslankyně UNICEF ČR **Jitka Čvančarová**, soudkyně Ústavního soudu **Lucie Dolanská Bányaiová**, hokejová legenda a vyslanec UNICEF ČR **Patrik Eliáš**, ředitelka UNICEF ČR **Pavla Gomba**, školský ombudsman **Ladislav Hrzal**, ředitel stanice ČT Déčko **Petr Koliha**, youtuber a influencer **Karel Kovář** (Kovy), rektorka Univerzity Karlovy **Milena Králíčková**, režisér a vyslanec UNICEF ČR **Václav Marhoul**, epidemiolog a děkan Lékařské fakulty Ostravské univerzity **Rastislav Maďar**, generální ředitel a předseda představenstva vydavatelství Vltava Labe Media **Vít Nantl**, ředitel Symfonického orchestru hlavního města Prahy FOK **Daniel Sobotka**, ředitel České rady dětí a mládeže **Ondřej Šejtka**, ředitelka Fóra dárců a Aliance odpovědných pořadatelů veřejných sbírek **Klára Šplíchalová**, výkonný ředitel organizace Romodrom o. p. s. **Nikola Taragoš**, výkonná ředitelka Zlín Film Festivalu **Jarmila Záhorová**, předsedkyně Akademie věd ČR **Eva Zažímalová**. Součásti poroty byli také vítězové ankety Dítě Česka 2023 **Kristýna Kedrová** a **Matěj Pavliš**.

Světový den dětí s prezidentem na Hradě

V roce 2024 uběhlo 35 let od podepsání nejrozšířenější smlouvy týkající se lidských práv – Úmluvy o právech dítěte. Světoví lídři svým podpisem 20. listopadu 1989 učinili historický závazek vůči dětem na celém světě. Světový den dětí se slaví právě tento den, který je připomínkou nutnosti chránit děti a jejich práva, kdykoliv a kdekoliv na světě.

K akcím spojeným se Světovým dnem dětí se letos opět připojil i prezident Petr Pavel, když přijal vítěze ankety Dítě Česka na Pražském hradě a zapojil je do svého běžného programu. *„Nikdy jsem neměl pocit, že byste, Vy, mladá generace, byli lhostejní, neinformovaní nebo že byste neměli zájem. Nevidím to nijak špatně a sám se snažím v mladých lidech probouzet zájem, protože bez Vás žádnou budoucnost mít nebudeme,“* řekl na setkání s vítězi ankety Dítě Česka prezident Petr Pavel.

Děti Česka prezentovaly panu prezidentovi závěry letošního výzkumu Mladé hlasy.

Děti Česka měly na Hradě nabitý program, který zahrnoval diskusi s prezidentem, návštěvu odborů, účast na poradě nebo jednání v Senátu ČR. Jedním z klíčových bodů setkání s prezidentem však byla prezentace výsledků průzkumu Mladé hlasy, který pro Český výbor pro UNICEF připravila agentura STEM/MARK, a s ním spojená debata.

„To, že se můžu osobně setkat s panem prezidentem je pro mě velká čest. A co bych rovněž chtěla vzkázat všem dětem: Nebojte se jít za svým snem,“ okomentovala setkání s hlavou státu Nela Grundzová.

„Co jsem od dnešního dne očekával? Že poznám, jak vypadá takový běžný den pana prezidenta. A s čím jsem sem přišel? S tím, abych pana prezidenta seznámil s problematikou znečišťování menších vodních toků,“ uvedl Václav Repáň, který prezidenta Pavla mimo jiné seznámil se svým ekologickým projektem zaměřeným na potok Polička.

Kromě prohlídky Hradu zavítali Nela a Václav také do Senátu, kde se účastnili hlasování o zvolení ústavní soudkyně.

Mladé hlasy 2024: Děti v Česku škola baví, ale chtějí změny

Český výbor pro UNICEF v roce 2024 prezentoval výsledky unikátního sociologického výzkumu Mladé hlasy. Výzkum je ve spolupráci s agenturou STEM/MARK prováděn v rozmezí několika let již od roku 2001 a proběhl posedmé. Studie mapuje názory, postoje a očekávání dětí. Z průzkumu vyplývá, že dvě třetiny dětí v Česku chodí do školy rády, třetinu dětí (31 procent) ale škola nebaví. Přibližně polovina dětí zažívá nudu, 18 procent dětí však má pocit, že nemá dostatek času na odpočinek.

Škola by měla být i místem, kde děti beze strachu hovoří o svých problémech. Podle průzkumu tuto možnost má 65 procent dětí, z nichž 59 procent se svěřuje spolužákům a 30 procent učitelům. Důvěra mezi dětmi a učiteli je klíčová – po rodičích a lékaři jsou učitelé čtvrtou nejdůvěryhodnější osobou. *Úplně* nebo *docela* učitelům důvěřuje 66 procent dětí.

V části týkající se vztahů v rodině více než polovina dětí (51 procent) uvedla, že se u nich v rodině lidé hádají a křičí na sebe. Na 72 procent dětí z rodin, kde dochází k hádkám, uvedlo, že jsou často cílem tohoto křiku právě ony. Bití v rodinách uvedlo 9 procent dětí.

Prezentace první části výzkumu Mladé hlasy zaměřené na téma „Děti a škola“.

Děti si přejí Česko bez válek a násilí. Doma by uvítaly méně hádek

Většina dětí však své vztahy s rodiči hodnotí jako dobré, o něco lepší jsou ty s matkou než ty s otcem. Více než dvě třetiny dětí – 71 procent – právě vztah s matkou hodnotí jako *velmi dobrý*. Jako *velmi dobrý* svůj vztah s otcem označilo 53 procent dětí. Děti z neúplných rodin častěji touží po větším pochopení, zatímco děti z úplných rodin by ocenily méně hádek.

Nejčastěji se dle dětí v rodině předávají následující hodnoty: nelhat, být odpovědný a dobře se učit a pomáhat druhým. Pomoc druhým považuje v Česku za důležitou 9 z 10 dětí. Nespravedlivé zacházení však děti vnímají především vůči dětem z chudších rodin a dětem jiné národnosti – shodně 30 procent.

Pouze čtvrtina dětí však věří v lepší budoucnost Česka. Nejvíce by si děti přály žít v zemi bez válek, bez násilí, ale také v ekonomicky prosperující. Více než polovina dětí si myslí, že jejich budoucnost ovlivní globální oteplování a změny klimatu.

Vztah s rodiči bývá dobrý, především s matkou

Jaký je tvůj vztah s tatínkem?

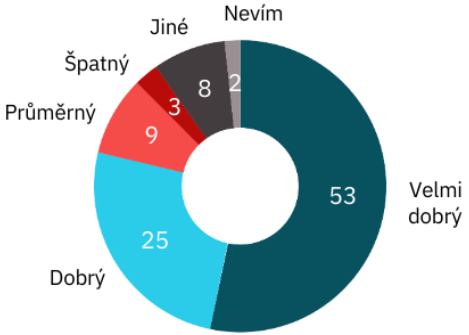

Q26a. Teď si budeme povídat o tvé rodině. Jak bys popsal(a) svůj vztah s tatínkem? Všichni respondenti, n=410[údaje v %]

Jaký je tvůj vztah s maminkou?

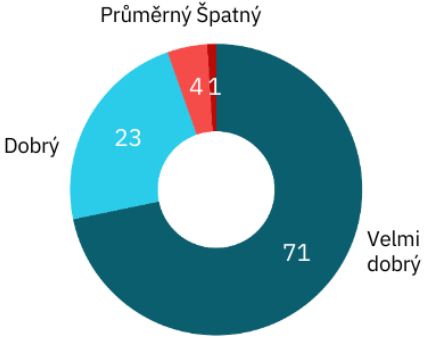

Q26b. Teď si budeme povídat o tvé rodině. Jak bys popsal(a) svůj vztah s maminkou? Všichni respondenti, n=411[údaje v %]

Česko svítilo modře za práva všech dětí

Světový den dětí si připomněla řada českých měst, která nasvítila významné objekty do tyrkysové barvy UNICEF: v Praze to byla Petřínská rozhledna a Tančící dům, v Ostravě věž Nové radnice a most Miloše Sýkory, v Českém Krumlově kostel sv. Víta a v Českých Budějovicích Vodárenská věž.

A v roce 2024 vůbec poprvé zmodral také Karlův most! Tým UNICEF ČR s dobrovolníky kreativním způsobem rozsvítil i pražskou dominantu. Česko se tak připojilo k celosvětové kampani, jejímž smyslem je připomenutí významu dětství a nutnosti jeho ochrany.

Karlův most se 20. listopadu rozsvítil do modra v rámci kampaně Light Up Blue, která upozorňuje na práva dětí.

© UNICEF

Zázrak jménem Plumpy'Nut

Akutní podvýživa je jednou z největších hrozeb, které čelí miliony dětí a která zabíjí více dětí než válečné konflikty, pandemie nebo přírodní katastrofy dohromady – jen loni to bylo 2,45 milionu zbytečně ztracených dětských životů.

Zásadní převrat v léčbě podvýživy přinesla terapeutická strava Plumpy'Nut, které se právem přezdívá „zázrak jménem Plumpy'Nut". Pro miliony dětí tento malý sáček znamená rozdíl mezi životem a smrtí.

Co je Plumpy'Nut?

Plumpy'Nut je směs na bázi arašídové pasty, cukru, rostlinného oleje, odtučněného mléka a je obohacená o vitaminy a stopové prvky, má vysoký obsah proteinů. Jedna dávka má hmotnost 92 gramů a obsahuje 2 100 kJ (500 kcal).

V roce 2024 UNICEF zajistil podvyživeným dětem 1,1 miliardy dávek terapeutické stravy, které dopravil do 75 zemí světa. Příběh Plumpy'Nut začal v roce 1996, kdy jej společně vyvinuli francouzský pediatr André Briend a potravinářský inženýr Michel Lescanne. Inspirací jim byla dětmi milovaná Nutella. Od roku 2007 je stálou součástí nutričních programů nejen UNICEF, ale i dalších humanitárních organizací.

V čem je Plumpy'Nut tak jedinečný?

Efektivní a levné řešení

Jeden balíček stojí jen 8,10 Kč. Za 686 Kč zajistíme léčbu jednoho dítěte na celý měsíc.

Okamžitá konzumace

Je připraven k okamžité konzumaci přímo z obalu, netřeba jej míchat s vodou.

Dítě nemusí být v nemocnici

Na léčbu pomocí Plumpy'Nut mohou dohlížet rodiče či pečovatelé.

Trvanlivost

Plumpy'Nut má trvanlivost až 2 roky. Je vhodný pro děti starší 6 měsíců.

Odolnost a skladnost

Je odolný vůči suchu a vysokým teplotám, lze jej snadno přepravovat a skladovat.

Podvýživa u dospělých

Plumpy'Nut je vhodný i pro léčbu těžké akutní podvýživy u dospělých.

Zázrak jménem Plumpy'Nut: Léčba

Když dítě delší dobu hladoví, spotřebují se nejdříve zásoby tělesného tuku, poté dochází k odbourávání svalových bílkovin, což způsobuje únavu a slabost. Podvýživa často vede k otokům obličeje, končetin i orgánů.

© UNICEF/Soumalia

© UNICEF/Wilson

© UNICEF

„Nafouknutá bříška" podvyživených dětí jsou důsledkem nedostatku bílkovin a otoků vnitřností. V těžké fázi podvýživy se odbourává tkáň srdce, což končí selháním krevního oběhu a smrtí. Pro léčbu podvyživeného dítěte přitom stačí 2 – 3 sáčky Plumpy'Nut denně po dobu 6–8 týdnů.

Nutriční odbornice UNICEF Jesca Wude Murye sledovala plný průběh léčby podvýživy, která většinou zabere 6 až 8 týdnů. Tehdy čtrnáctiměsíční Adut z Jižního Súdánu prodělala několik infekcí malárie a každé sousto pro ni byl boj. Lékaři jí diagnostikovali podvýživu a nasadili léčbu i pomocí stravy Plumpy'Nut. „Chutná to jako burákové máslo, děti někdy taky říkají, že jim to přijde jako medové těsto na cukroví. Pasta jim chutná, to je hlavní. Ta změna je neuvěřitelná, nejde jen o to, že má plnější tváře a zdravější váhu, znovu se směje a hraje si, začaly jí růst vlásky," uvedla Jesca.

UNICEF a krizové situace ve světě

Každá krize – ať už válečná, přírodní či humanitární – má největší dopad na ty nejzranitelnější, na děti. A ani rok 2024 jim nedopřál oddech a děti na řadě míst světa čelily konfliktům, přírodním katastrofám, a dokonce i hladomoru. Děti potřebují naši pomoc, aby měly šanci na bezpečnější život a lepší budoucnost. Poskytování humanitární pomoci dětem a jejich rodinám v krizových oblastech tak zůstává klíčovým posláním UNICEF.

Hladomor v Súdánu

V srpnu roku 2024 se naplnil ten nejčernější scénář a po více než 15 měsících nepokojů v Súdánu vyústila katastrofální kombinace konfliktu, vysídlení a omezení přístupu humanitární pomoci v hladomor v táboře Zamzam, který poskytuje útočiště více než 400 tisícům vysídlených osob v regionu Severní Dárfúr. V oblastech ohrožených hladomorem žije přes 143 000 dětí mladší 5 let.

UNICEF spolu s partnery rozšířil své výživové programy do 152 lokalit po celém Súdánu. Ze 132 prioritních lokalit se 103 nachází v těžko dostupných oblastech aktivních bojů. Nejzávažnější formou podvýživy – těžkou akutní podvýživou bylo v Súdánu ohroženo více než 730 000 dětí, 13,6 milionu dětí potřebovalo humanitární pomoc a více než 5 milionů dětí bylo vysídleno.

Týmy UNICEF působí přímo na místě, s pomocí dárců a partnerů se podařil zajistit přístup k pitné vodě pro 8,1 milionu dětí a jejich rodin nebo léčbu akutní podvýživy pro 260 000 dětí či očkování proti spalničkám pro 508 800 dětí mladší jednoho roku. Děti v Súdánu čelily i hrozbě šířící se cholery, proto UNICEF s partnery doručil 400 000 dávek očkování proti této nákaze a dalších 3,7 milionu dávek zajistil. **Děti v Súdánu jsme z Česka podpořili částkou 3 068 296 korun.**

© UNICEF/Elfatih

V ohrožení podvýživy bylo v Súdánu v roce 2024 podle odhadů UNICEF 3,4 milionu dětí. V zemi probíhal důkladný screening a u dětí, kterým byla diagnostikována podvýživa, byla okamžitě zahájena léčba. Součástí léčby byla terapeutická strava Plumpy'Nut. Léčbu podstoupil také devítiměsíční Rasha, jeho stav se zlepšil už po necelých 2 týdnech, kdy jedl terapeutickou stravu.

© UNICEF/El Baba

Pracovníci UNICEF i přes ohrožení vlastních životů a životů svých rodin zůstávají v Pásmu Gazy. Zásobování humanitární pomoci bylo v regionu velmi komplikované. V říjnu probíhala v Gaze druhá fáze očkovací kampaně proti dětské obrně, během zářijové vakcinační kampaně se týmům UNICEF ve spolupráci s partnery podařilo proočkovat 95 procent dětí mladších 10 let. Dětská obrna pro děti v Gaze představuje obrovskou hrozbu, aby se zamezilo jejímu šíření, je nutné dvěma dávkami orální vakcíny nOPV2 proočkovat nejméně 90 procent dětí. ***Děti v Gaze jsme z Česka podpořili částkou 200 338 korun.***

© UNICEF/Vashkiv

Týmy UNICEF působící na Ukrajině upozornily na to, že u obrovského počtu dětí se objevují příznaky duševní tísně – zaznamenala je až třetina rodičů. Proto se UNICEF a jeho partneři soustředili také na poskytování psychologické pomoci a podpory jak dětem, tak dospělým. Například ve školce v Mykolajivu se lektoři zaměřili na otevřenou komunikaci s dětmi a socializaci. ***Děti na Ukrajině jsme z Česka podpořili částkou 319 282 korun.***

UNICEF a krizové situace ve světě

UNICEF působí ve více než 190 zemích světa a jeho práce je vedena přesvědčením, že každé dítě má právo na zdraví, na život, přiměřenou výživu, na vzdělání, ochranu před konflikty, týráním a jakýmkoliv zneužíváním a vykořisťováním.

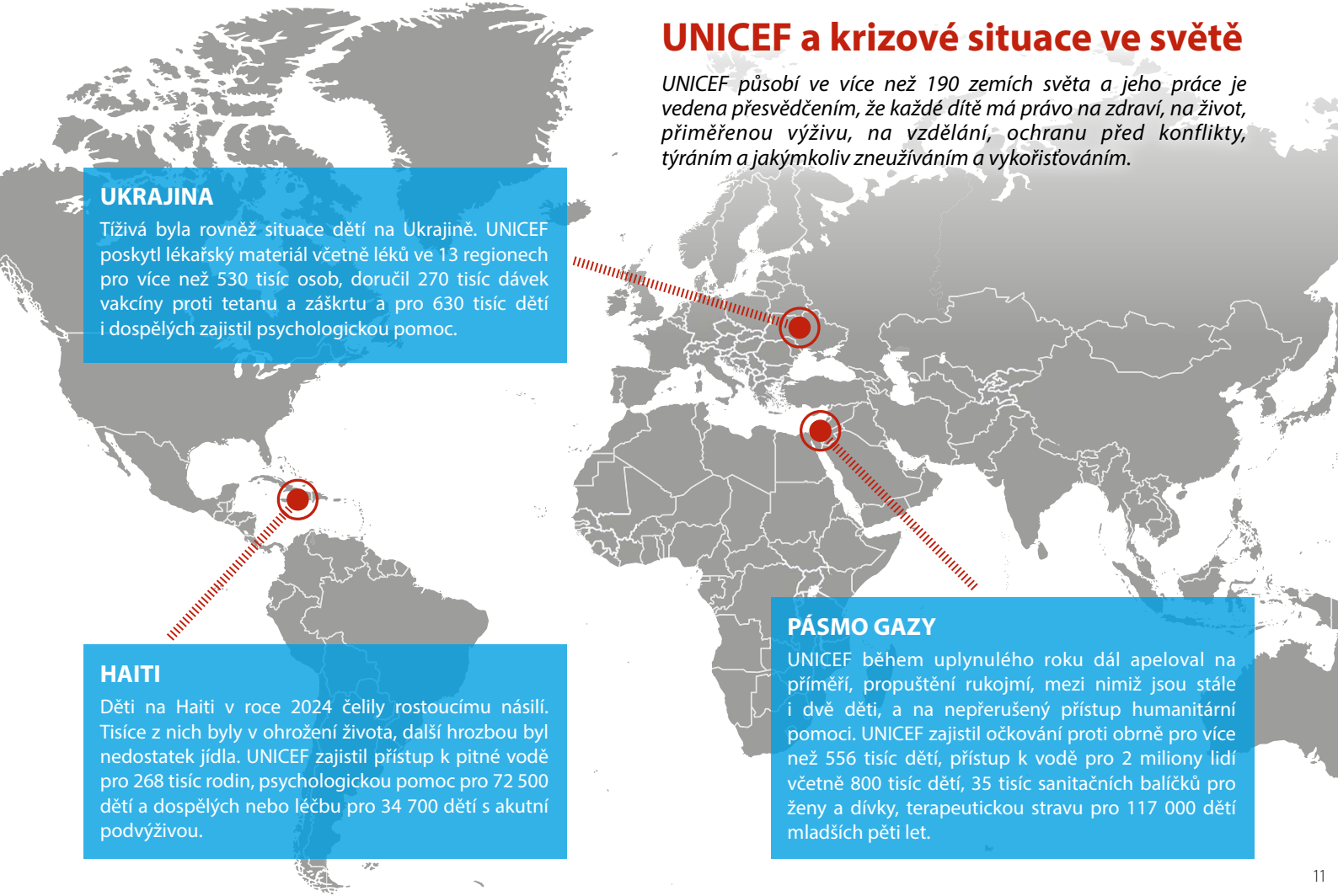

UKRAJINA

Tíživá byla rovněž situace dětí na Ukrajině. UNICEF poskytl lékařský materiál včetně léků ve 13 regionech pro více než 530 tisíc osob, doručil 270 tisíc dávek vakcíny proti tetanu a záškrtu a pro 630 tisíc dětí i dospělých zajistil psychologickou pomoc.

HAITI

Děti na Haiti v roce 2024 čelily rostoucímu násilí. Tisíce z nich byly v ohrožení života, další hrozbou byl nedostatek jídla. UNICEF zajistil přístup k pitné vodě pro 268 tisíc rodin, psychologickou pomoc pro 72 500 dětí a dospělých nebo léčbu pro 34 700 dětí s akutní podvýživou.

PÁSMO GAZY

UNICEF během uplynulého roku dál apeloval na příměří, propuštění rukojmí, mezi nimiž jsou stále i dvě děti, a na nepřerušený přístup humanitární pomoci. UNICEF zajistil očkování proti obrně pro více než 556 tisíc dětí, přístup k vodě pro 2 miliony lidí včetně 800 tisíc dětí, 35 tisíc sanitačních balíčků pro ženy a dívky, terapeutickou stravu pro 117 000 dětí mladších pěti let.

Očkování proti obrně na Madagaskaru.

Školní soupravy pro děti ve Vietnamu.

Soupravy pro rodinnou hygienu v Jemenu.

Rychlá fakta

V uplynulém roce:

364,6
milionu lidí potřebovalo humanitární pomoc.

47
milionů dětí bylo vysídleno.

Přes **400**
milionů dětí žilo v oblasti zasažené konfliktem.

Jak je využita Vaše pomoc

UNICEF pracuje ve více než 190 zemích světa, kde dětem pomáhá přežít a podporuje jejich rozvoj, od narození až do dospělosti. UNICEF dětem zajišťuje zdravotní péči, výživu, pitnou vodu a hygienu, základní vzdělání pro všechny chlapce i dívky a ochranu před násilím a zneužíváním. Největší část pomoci v současnosti směřuje do nejchudších zemí a krizových oblastí zasažených přírodní nebo válečnou katastrofou.

ZDRAVÍ	VÝŽIVA	VZDĚLÁNÍ	PITNÁ VODA	OCHRANA
132,9 milionu	**9,3** milionu	**37,7** milionu	**42,4** milionu	**4,5** milionu
dětí jsme naočkovali proti spalničkám	dětí jsme léčili z těžké akutní podvýživy	dětí získalo přístup ke vzdělání	lidí získalo přístup k pitné vodě	dětem jsme zajistili právní, psychologickou či zdravotní podporu

Výsledky práce UNICEF jsou platné za rok 2024.

91,8 %

Vašich příspěvků jde na programy pomoci dětem

Rozdělení celkových výdajů UNICEF v roce 2024:

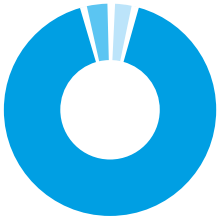

- **91,8 % Přímá pomoc dětem a podpora programů**
- 4,7 % Provoz a management
- 3,5 % Investice, fundraising a koordinace

UNICEF je jedinou organizací OSN, jejíž činnost není financována z rozpočtu OSN, ale výhradně z dobrovolných příspěvků.

UNICEF je součástí dobrovolné mezinárodní iniciativy IATI (International Aid Transprency Initiative), jejímž cílem je transparentnost rozvojové pomoci a humanitárních zdrojů, včetně zajištění dostupnosti a srozumitelnosti informací. Členstvím v IATI se neziskové organizace zavazují k transparentnímu vykazování veškeré své činnosti, jež je průběžně monitorována.

©UNICEF/Lateef

Přes veškeré překážky a nebezpečí, kterým pracovníci UNICEF čelí, pokračuje zásobování humanitární pomocí pro děti a jejich rodiny v Súdánu. Z velkoskladu, který se nachází ve městě Port Sudan, jsou zásoby dále distribuovány do oblastí těžce zasažených podvýživou jako Dárfúr, Kordofán a Chartúm. UNICEF společně se svými partnery zajišťuje terapeutickou stravu a mléko, zdravotnické potřeby a léky, soupravy pro vzdělávání a volný čas nebo hygienické a zdravotnické potřeby.

Česká pomoc v Bhútánu

UNICEF v Bhútánu pomáhá mimo jiné řešit situaci více než 9 000 dětí, které žijí v klášterních školách. Kláštery jsou důležitým centrem péče a vzdělání zejména pro chudší děti a sirotky. Většina těchto škol však postrádá komplexní program pro péči a rozvoj přátelský k dětem.

To v praxi znamená, že děti nemají dostatečný životní prostor a potřebné zázemí na spaní, často ve školách chybějí toalety a hygienická zařízení přiměřená jejich věku. Řada klášterů se stále potýká s nepravidelným přísunem pitné vody, a to jak z důvodu nedostatečné infrastruktury pro zásobování vodou, tak kvůli vysychání vodních zdrojů. První komplexní výzkum, který zde UNICEF provedl v roce 2023, ukázal také na problém s kvalitní stravou: děti vyrůstající v klášterech častěji než jejich vrstevníci trpí chronickou podvýživou a tělesným zaostáváním v důsledku nedostatečně výživné a vyvážené stravy, ve které chybí proteiny a vitamíny. Součástí pomoci je proto osvěta v oblasti výživy a prevence dětských nemocí.

Programy podporované českými dárci se zaměřují také na modernizaci výuky a zavádění základních dovedností, jako je čtení, psaní, matematika a angličtina, a ochranu dětí před násilím a zneužíváním. Tato spolupráce tak pomáhá naplňovat cíle udržitelného rozvoje a posilovat práva dětí.

UNICEF v Bhútánu pracuje již 50 let. Česká pobočka na zdejší programy pomoci dětem v roce 2024 poslala příspěvek ve výši 7 053 333 Kč.

Děkujeme za Vaši podporu!

Skupina dětských mnichů sestupuje z kláštera na kopci do vesnice Sakteng. Kvůli časté nepřítomnosti rodičů, kteří v horách pasou jaky, končí mnoho dětí v klášterech. Tyto klášterní komunity jim poskytují obživu, péči a příležitost ke vzdělání.

Na projektech UNICEF se významně podílejí jejich příjemci, od záměru až po realizaci. Proto se ani slavnostní zahájení výkopových prací na hřišti v klášterní škole Phochu Dumra neobešlo bez zapojení malých mnichů.

Díky hřišti se malí mniši mohou vrátit zpět do dětství a pravidelně sportovat, což podporuje jejich tělesný i mentální rozvoj.

Naslouchat dětem patří k zásadám práce UNICEF. Někteří malí mniši aspirují na to, že se stanou učiteli, tanečníky v buddhistických maskách a duchovními vůdci, zatímco jiní s pracovníky UNICEF sdíleli své sny stát se řemeslníky nebo tradičními lékaři.

© UNICEF Bhutan

Programy pomoci zahrnují také budování zdrojů pitné vody a zvyšování hygienických standardů v klášterních školách.

© UNICEF/Sokhin

Dětští mniši z klášterní školy Phochu Dumra při zahájení oslav Světového dne dětí.

© UNICEF Bhutan

Inovativní programy pro dětské mnichy

„Je to jako spojit pět prstů do pěsti. Pěst je silnější než jednotlivý prst.“ Tak vysvětlují pracovníci UNICEF v Bhútánu nový přístup k programům pro děti žijící v klášterech.

Integrovaný přístup k intervencím přátelským k dětem (ICFI) spojuje základní potřeby dětí v oblasti zdraví, vody, hygieny a sanitace, výživy, vzdělání, ochrany. Tento balíček služeb byl sestaven ve spolupráci s dětmi ve třech pilotních klášterních školách. Během konzultací, které organizoval UNICEF a Centrální klášterní úřad, děti sdílely své představy o škole přátelské k dětem a o tom, jak by jim taková škola pomohla uskutečnit jejich naděje a sny.

V klášterní škole Phochu Dumra, jedné ze tří pilotních škol, se na Světový den dětí sešlo asi 300 dětských mnichů, zástupci Centrálního klášterního úřadu, vlády, místní samosprávy a UNICEF, aby oslavili tento významný den s tématem „Naslouchejme budoucnosti“.
Během oslavy bylo slavnostně otevřeno nové hřiště na futsal a volejbal. Hřiště přispěje k fyzickému a psychickému zdraví malých mnichů, včetně podpory učení.

V rámci pilotního programu UNICEF také zrekonstruoval toalety a koupelny a učitelé a studenti byli proškoleni v zásadách ochrany dětí. Škola vyučuje angličtinu a digitální dovednosti prostřednictvím projektu Akelius. Iniciativa je implementována ve třech klášterních školách, které byly vybrány na základě počtu dětí a regionálního rozložení, konkétně jde o klášterní školy v oblasti Punakha, Mongar a Zhemgang.

Tyto inovativní programy budou postupně rozšířeny na další školy a instituce po celém Bhútánu.

Děkujeme za Vaši podporu v roce 2024

Finanční podpora

Avenier a. s. | BOMAR, spol. s r.o. | Brněnská továrna plstí, s.r.o. | CBH2013 a.s. | K-TD Factory, s.r.o. | ENERGIE AG BOHEMIA s.r.o. | Fluidtechnik Bohemia, s.r.o. | ISOLIT - BRAVO, spol. s r.o. | Krásná paní, s.r.o. | MS Pharm s.r.o. | Notino s.r.o. | Servant, a.s. | SYNERGY DEVELOPMENT s.r.o. | TOM - computer, s.r.o. | TOMKET s.r.o. | TUZI s.r.o.

Věcná podpora

Acomware, s.r.o. | Ámos vision | ARGO | core1.agency | Česká mailingová společnost, s.r.o. | ČSOB, a.s. | Dětský balet Praha | EDU Effective, z.s. | FRMOL, s.r.o. | Grant, s.r.o. | Hotel Hilton Prague Old Town | Hrudka & partneři advokátní kancelář | IT Play | Jaroušek.Rochová.Architekti | KONFES kongresová technika, s.r.o. | KOSMAS | KPMG Česká republika, s.r.o. | LMC, s.r.o. | Muzeum fantastických iluzí | Národní muzeum | Panda Production, s.r.o. | Red Elephant s.r.o. | SOFICO-CZ, a.s. | Stance Communications, s.r.o. | Studio 100 - Stanislav Hemrle | Studio LR | Studio Pokrok | Symfonický orchestr hl. města Prahy – FOK | Univerzita Karlova | Zátiší Group, a.s.

Mediální partneři

BurdaMedia Extra s.r.o. | CNN Prima News | Česká televize | Český rozhlas Hradec Králové | Deník | Dětská tisková agentura | FOND SHOP | FTV Prima | MetroZoom s.r.o. | Rádio Čas | Seznam.cz, a. s. | Vogue CS

Osobní podpora

Petr Batěk | Kateřina a Vít Bělohradští | Tereza Bonaventurová | Ivana Černeková | Jan Filip | Eva Foltýnová | František Géla | Karolína Goralová | Albina Gorbina | Michal Hejč | Petra Hejlová | Andrea Houšková | Tomáš Ježek | Barbora Kempná | Veronika Kremplová | Ivanna Larová | Jaroslav Lipavský | Lukáš Luňák | Lenka Mastešová | Lucie Matušová | Gaukhar Nazibeková | Jiří Poláček | Zuzana Pospíšilová | Gabriela Streitová | Rozálie Trešlová | Karel Voříšek | Min Anh Vu | Jarmila Zapletalová

Děkujeme za Vaši podporu v roce 2024

„Naše podnikání – poskytování základních infrastrukturních služeb – je přirozeně spjato s vysokou odpovědností za jejich dostupnost a kvalitu. CSR projekty jsou tak pro nás logickou součástí toho, čemu v širším smyslu rozumíme jako odpovědnosti vůči veřejnosti a společnosti jako takové. Aktivity UNICEF, které dětem, jejichž životy zasáhla krize, dávají šanci na lepší budoucnost, plně odpovídají hodnotám naší společnosti. Projekty zajišťující dodávky pitné vody v krizových oblastech se pak přímo dotýkají našeho oboru činnosti. Proto je spolupráce s UNICEF pro nás nejen logickou volbou, ale i závazkem, který s radostí plníme," uvedl **Pavel Linzer**, jednatel ENERGIE AG BOHEMIA.

Hokejisté extraligového klubu HS Banes Motor České Budějovice a jejich partner ENERGIE AG BOHEMIA se také v roce 2024 rozhodli podpořit programy pomoci UNICEF prostřednictvím jedinečné aukce dresů, ve kterých hráči klubu odehráli letní přípravná utkání. Jednoho takového zápasu se účastnila i výkonná ředitelka Českého výboru pro UNICEF paní Pavla Gomba, která společně s primátorkou města paní Dagmar Škodovou Parmovou a zástupcem partnera turnaje ENERGIE AG BOHEMIA panem Ivanem Kafkou utkání zahájila při čestném vhazování.

Osobnosti na straně dobra

„Chtěl bych, aby všechny děti žily v lásce a bezpečí a ve světě, kde se budou moct spolehnout na dospělé, že my se o ně postaráme a uděláme jim takové zázemí, aby z nich vyrostli ti nejlepší lidé, kteří mohou na tom světě být," řekl vyslanec dobré vůle UNICEF, hokejista **Patrik Eliáš**.

UNICEF řadu let podporuje rovněž přední česká módní designérka **Liběna Rochová**, která je i patronkou Aukce panenek. *„Mám takové přesvědčení, podle kterého žiju, že o štěstí se musíte podělit. A věřte mi, že je to pocit k nezaplacení, protože šťastný je ten, kdo učiní šťastnými druhé."*

Herečka **Martina Randová** je patronkou projektu Dárky pro život. *„Je to projekt, který přináší skutečnou pomoc těm nejohroženějším dětem v krizových oblastech. Jde o pitnou vodu, výživu, hygienické potřeby, léky nebo třeba teplé oblečení. Je to dárek – pomoc – co má krásnou podobu."*

„Co bych popřál dětem. Já si budu připadat trošku jako misska, protože chci říct světový mír. Ale tahle věta, které jsme se dřív trochu smáli a byla taková vzdálená a nepředstavitelná, je bohužel v tomhle tom světě stále bližší a stále představitelnější. Takže myslím, že to je fakt vlastně to nejvíc a to nejkrásnější, co se dá poslat a co se dá popřát a v co si můžeme doufat a co si můžeme přát. A to je právě ten mír, aby všechny děti mohly poznat to, co je podle mě největší komfort a luxus. A to je bezstarostné dětství," dlouhodobě s UNICEF spolupracuje i youtuber a influencer **Karel „Kovy" Kovář**.

„K podpoře UNICEF mě vlastně neinspirovalo vůbec nic, protože jsem UNICEF vždycky podporoval finančně a přišlo mi to jako normální, jako správné. Potom přišla první spolupráce a panenky, tedy Aukce panenek. Začal jsem být emisarem výtvarníků ze skupiny Tvrdohlaví. Pak přišla nabídka, abych se stal vyslancem dobré vůle UNICEF. To by mě v životě nenapadlo, že bych byl natolik poctěn takovou důvěrou. Je to pro mě velký závazek dětem," uvedl režisér a vyslanec dobré vůle UNICEF **Václav Marhoul**.

„Jako člověk, jako matka i jako vyslankyně dobré vůle UNICEF věřím, že každé dítě má stejné právo na život. O účinnosti programů UNICEF jsem měla možnost se přesvědčit na misích v Mali a v Bhútánu. Život je ten největší dar a věřím, že kampaně a programy UNICEF inspirují k symbolickému darování života co nejvíce lidí, kteří smýšlejí stejně," řekla vyslankyně dobré vůle UNICEF, herečka **Jitka Čvančarová**.

Školy a dobrovolníci

1 Krásná akce proběhla na půdě Základní školy a Mateřské školy Krupka, která dlouhodobě podporuje aktivity UNICEF. Žáci nejprve uspořádali besídku a vybrané peníze předali žákovskému parlamentu, výtěžek věnovali na podporu vzdělávacích programů UNICEF. Následně proběhla beseda zaměřená na práci UNICEF v terénu a rozvojovou pomoc.

2 Charitativní bazárky a vánoční aukce, které pořádá Jarmila Zapletalová (uprostřed), se staly už tradicí. Ani v roce 2024 nezahálela, její činnost je inspirací nejen pro její blízké, ale pro nás všechny. Při vánoční aukci se jí podařilo vybrat částku 20 500 korun a s výtěžkem z dalších akcí to dohromady činilo úžasných 58 600 korun, které věnovala na podporu projektu „Děti ve válce“.

3 Náš dobrovolný spolupracovník Jaroslav Lipavský se počátkem června stal Sbírkovým hrdinou roku 2024, toto ocenění uděluje Fórum dárců. Jaroslav Lipavský každoročně pořádá výzvu Vzdej se svého oběda. Výzva se koná už 13 let a za ty roky se vybralo neuvěřitelných 267 467 korun. Výtěžek je věnován na projekt Dárky pro život. Dárky jsou skutečnými humanitárními pomůckami, které zachraňují životy dětí v krizových situacích.

4 Mezinárodní mládežnická konference PORGMUN přivedla do Prahy 460 motivovaných mladých lidí z 9 zemí. Jedním z hostů byl také mnich Lopen Kinley, který ve svém poutavém projevu přiblížil spolupráci UNICEF v Bhútánu s klášterními institucemi za účelem zlepšení života místních dětí. Akce byla nejen obohacující, ale také nesmírně štědrá – výtěžek z prodeje zboží za více než 130 tisíc korun podpořil projekty UNICEF na pomoc dětem.

5 Krásná předvánoční akce proběhla na SZŠ Merhautova v Brně. S nápadem uspořádat sbírku prostřednictvím prodeje knih na pomoc dětem přišly studentky. Nakonec se na akci sešlo více než 300 knih. Knížky darovali a následně kupovali studenti a zaměstnanci školy. Studentkám se podařilo získat 6 862 korun, za které se rozhodly pořídit Zásoby pro výživové centrum z projektu Dárky pro život.

6 Už řadu let spolupracujeme se školou Park Lane International School a stánek se zbožím UNICEF nechyběl ani na adventních trzích v prosinci 2024. Návštěvníci si tak kromě vánočního cukroví nebo horké čokolády mohli zakoupit i pohlednice, přání, puzzle, medvídky pro štěstí a další zboží UNICEF, výtěžek z prodeje jde na dlouhodobé programy na pomoc dětem.

Benefiční akce

1 V pátek 22. března jsme si připomněli Světový den vody a oslavili jsme ho skutečně unikátním způsobem – Maratonem malování mandal. Malovalo se nejen před prodejnou UNICEF v Praze, kam dorazila třeba i česká přední designérka Liběna Rochová, ukrajinská výtvarnice Albina Gorbina nebo vyslanec UNICEF Patrik Eliáš, ale i ve školách. Výtěžek putoval na podporu programu Pitná voda a hygiena v Bhútánu.

2 V březnu 2024 se konala také krásná akce Zpíváme pro UNICEF, jejíž spoluorganizátorkou je dobrovolná pracovnice UNICEF Petra Hejlová. Zpívalo se od 16. do 23. března. Přihlásilo se 96 sborů, které v průběhu tohoto týdne pořádaly koncerty pro veřejnost. Celkem proběhlo na 42 koncertů, sbory následně výtěžek ze vstupného věnovaly na vzdělávací programy UNICEF. Díky koncertům se podařilo vybrat 347 793 korun.

3 V dubnu jsme ve spolupráci s nakladatelstvím Argo organizovali online aukci Tajný dopis čtenáři. Dražilo se od 12. do 23. dubna, kdy byla aukce symbolicky zakončena na Světový den knihy. V nabídce bylo 24 knih a každá z nich obsahovala i osobní dopis autora určený čtenáři, který si ji vydražil. Získali jsme 43 615 korun, které podpořily vzdělávání dětí v krizových oblastech.

4 První červnovou sobotu, na kterou připadl i Mezinárodní den dětí, provoněl zlínské obchodní centrum OCZ Zlaté jablko stánek UNICEF. Chutné dobroty zajistili dobrovolníci vedení Lenkou Mastešovou a Pekárna U Jahodů, nákupem sladkostí mohli návštěvníci Zlín Film Festivalu podpořit program UNICEF Dobrý start do života.

5 Adventní doba patří i benefičním akcím a jedné takové jsme se účastnili v Olomouci. Naše dobrovolná spolupracovnice Veronika Kremplová zorganizovala v neděli 8. prosince na Olodvorku charitativní akci Vločka naděje plnou koncertů, kreativity a inspirace. Z hudebníků vystoupili: Ester Gerson, Kuba Brabenec, Michael Krejčí a Eliška Karásková. Návštěvníci měli možnost se nechat inspirovat oděvní designérkou Liběnou Rochovou při tvorbě panenek nebo si za dobrovolný příspěvek pochutnat na dobrotách poskytnutých místní Zlatou farmou.

6 Na 78. narozeniny UNICEF, 11. prosince, zaznělo ve Smetanově síni v Obecním domě Vánoční oratorium – nádherný koncert uspořádal Symfonický orchestr hlavního města Prahy FOK. Pro diváky byla připravena i světová premiéra skladby „Pražský betlém“. Během přestávky bylo možné zakoupit zboží UNICEF. Výtěžkem z prodeje vstupenek a zboží jsme získali 51 108 korun na podporu humanitárních programů UNICEF.

© Silvia Feldmajerová

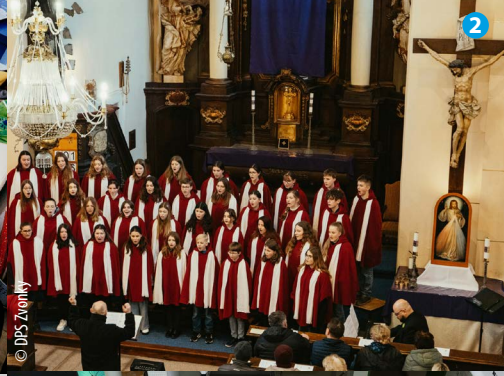

© DPS Zvonky

© UNICEF

© UNICEF

© UNICEF

© Ivan Malý/FOK

Panenky z Česka zachraňují dětské životy už 22 let

Projekt „Adoptuj panenku – zachráníš dítě“ se již 22 let věnuje podpoře zdravotní péče v krizových oblastech. Vybrané panenky pochází od českých designérů, návrhářů a známých osobností, kteří svými unikátními díly přispívají na pomoc těm nejpotřebnějším. Díky těmto českým panenkám mohl UNICEF po celém světě dosud zajistit ochranu proti smrtelným nemocem, jako jsou tetanus, dětská obrna, záškrt nebo černý kašel, pro 62 173 dětí. Vedle designérských panenek však během roku vznikají také panenky od dobrovolníků, zapojují se i základní a střední školy nebo senioři, také jejich prodej – „adopce“ – pomáhá dětem po celém světě.

Slavnostní zakončení aukce panenek se i v roce 2024 uskutečnilo v prostorách poskytnutých Českým muzeem hudby. Online mohli dražitelé o panenky bojovat již od 25. listopadu na aukčním portále aukceunicef.cz a následně živě během benefičního večera. Díky probíhající dražbě přímo v sále měl 22. ročník zvlášť napínavý průběh.

© Zuzana Pospíšilová

© Daniel Prošek

Patronkou projektu „Adoptuj panenku - zachráníš dítě“ je designérka Liběna Rochová (vpravo). „S každou panenkou, která se vydražila, jste udělali radost ne jednomu, ale desítkám, možná i stovkám dětí,“ řekla Liběna Rochová.

Jedinečným večerem provázel i tentokrát moderátor Karel Voříšek. Vystoupili zpěvák Petr Batěk, zpěvačky Lucie Matušová a Rozálie Trešlová a houslista Michael Hejč a jako každý rok nechybělo okouzlující vystoupení Dětského baletu Praha pod vedením Veroniky Zídkové.

Jednou z hlavních hvězd večera se stala Rebelka, skleněná panenka z dílny uměleckých sklářů Jiřího a Renaty Pačinkových z Pačinek Glass. Tuto zelenou rebelskou panenku se podařilo vydražit za 75 000 Kč. To ale rozhodně nebyl jediný triumf večera, za 70 000 Kč se vydražila panenka Lvice Bruncvíková od patronky aukce Liběny Rochové. Tato panenka byla navíc doplněna o šperk Lumo, který věnovala designérka Janja Prokić.

Eva Jiřičná a Filip Gottschalk věnovali do aukce dechberoucí panenku. Jejich Hyperholka je vyrobena ze skla, nerezových prutů a zrcadla. Vznikala s láskou a kreativitou ve studiu AI Design. Jedná se o skutečně unikátní dílo a pohled skrze skleněnou hlavičku Hyperholky je neopakovatelným zážitkem.

Celkem se během online aukce i slavnostního večera vydražilo 25 nádherných panenek, včetně obrazů či sklářských děl, které na pomoc dětem přinesly 553 500 Kč. Za tuto částku může UNICEF zajistit zdravé dětství pro 922 dětí v nejchudších zemích a krizových oblastech světa.

Panenky pro aukci připravili
a věnovali tito tvůrci: *Antonio Cossa | Jan Činčera | Jitka Čvančarová & Linda Procházka | Josef a Jája Dvořákovi | Bára Fišerová | Lenka Hatašová | Eva Hrušková | Jitka Chizzola | Marie Imbrová | Eva Jiřičná & Filip Gottschalk | Petr Kalouda | Stanislav Diviš & Václav Marhoul | Tereza a Anna Matonohovy | Moser – Jan Plecháč | Jiří a Renata Pačinkovi | Liběna Rochová & Janja Prokić | Pavlína Saudková | Michaela Seewald | Bela Schenková | Barbora Snopková Haberová | Monika Šimkovičová | Martina Šmuková | Tititi | Robert Vano*

Projekt „Adoptuj panenku - zachráníš dítě“ podporují každý rok desítky škol a institucí napříč celou Českou republikou. Každá ručně vytvořená panenka, která zajišťuje zdravé dětství pro jedno dítě, je pro nás obrovským darem. Děkujeme všem tvůrcům i adoptivním rodičům, kteří prostřednictvím panenek pro UNICEF pomáhají dětem, které to právě nejvíce potřebují.

Pravou eleganci rozhodně také předvedla Dáma lázeňská od Jana Plecháče, uměleckého ředitele firmy Moser. Dáma je oděná v precizně broušené sukni a líbezný pohled ve tváři má díky šikovným rytcům. Její duše podle slov autora hoří pro Karlovy Vary.

Další ojedinělou panenkou byla panenka Zlatá k listování / s doprovodem od Jana Činčery, která byla vyrobena ze zlatého papíru. V průběhu večera se k 25 draženým panenkám přidal také dort od Zátiší Group, které obstaralo i celý catering. Ten se nakonec vydražil za 7 000 Kč.

Freya, ochránkyně života pochází z dílny designérky Lindy Procházka a její patronkou je vyslankyně dobré vůle UNICEF, herečka Jitka Čvančarová. Tento sběratelský originál vznikl díky podpoře společnosti Volvo. Tuto výjimečnou panenku v aukci získal pan Petr Matějů. Právní podporu během aukce jako dobrovolníci zajišťují pracovníci právního oddělení T-Mobile.

Dědictví naděje a odkaz laskavosti pro děti po celém světě

Mise UNICEF, která pomáhá dětem v krizových situacích, by nemohla existovat a pokračovat bez dobrosrdečnosti Vás, našich dárců a příznivců. Vaše podpora nám umožňuje dostat se tam, kde je pomoc nejvíce potřeba, a zachraňovat tak životy dětí po celém světě.

Podpora mnohých příznivců s námi zůstává i poté, co jejich příběh dopsal svou poslední kapitolu. Jejich neskutečná vřelost a laskavost mají sílu pomáhat dál a vracet naději dětem, které to nejvíce potřebují. Tito výjimeční lidé dokazují, že lidskost dokáže překonávat hranice času. Skrze své odkazy ve formě darů ze závěti dávají dětem nejen materiální podporu, ale také důkaz, že na nich záleží, že nejsou samy.

Dary ze závěti tak nejsou jen finančním darem. Jsou oslavou životní touhy měnit životy těch nejohroženějších – dětí – k lepšímu. Každý rok přibývá lidí, kteří si přejí pokračovat ve své pomoci dětem prostřednictvím UNICEF i po svém odchodu. Jeden příběh se možná chýlí k závěru, ale díky této jejich nesobecké volbě mohou pokračovat desítky dalších.

V uplynulém roce jsme zaznamenali rekordní počet lidí, kteří se rozhodli pomáhat dál i skrze svou závěť. Tito neobyčejní lidé se rozhodli podělit o svůj odkaz a díky němu dát šanci na šťastnější dětství a lepší budoucnost dětem. Dary ze závěti nejsou nikdy o konci, jsou vždy o novém začátku.

Jedním z těch, kterým tento způsob pomoci dává smysl, je také pan Haag z Písku. A proč se pan Haag pro dar ze závěti rozhodl? „Pro dar ze závěti věnovaný fondu UNICEF jsem se rozhodl, především protože jsem přesvědčen, že má smysl pomáhat zranitelným a bezmocným, kteří se dostali do těžké situace, v níž jsou (ne vlastní vinou). Právě děti jsou ti, kteří si to zaslouží nejvíce, už jen proto, že představují budoucnost a naději pro svět a pro nás všechny," uvádí pan Petr J. Haag.

Děkujeme všem, kteří se rozhodli pomáhat dětem i po svém odchodu. Vaše laskavost přináší naději a světlo tam, kde je nejvíce potřeba.

© UNICEF/Elfatih

Přátelé dětí UNICEF: Zachraňují životy dětí

Přátelé dětí jsou pravidelní dárci, kteří každý měsíc podporují děti po celém světě. Jejich pomoc nám umožňuje v náhlé krizové situaci zajistit dětem nezbytnou humanitární pomoc a reagovat v řádech několika hodin i na druhém konci světa.

Počet úsměvů, které pomohli Přátelé dětí UNICEF vrátit na tváře dětí, je nevyčíslitelný. Nepomáhají jen jednomu dítěti, ale mnoha dětem, které v dané situaci pomoc nejvíce potřebují. Výše příspěvků je dobrovolná, určují si ji sami přispěvatelé podle svých finančních možností.

V roce 2024 dětem pomáhalo 17 977 Přátel dětí UNICEF. Jakákoliv pravidelná měsíční částka může pro ohrožené dítě znamenat záchranu života: např. 425 Kč měsíčně zachrání za rok život 4 dětem ohroženým podvýživou.

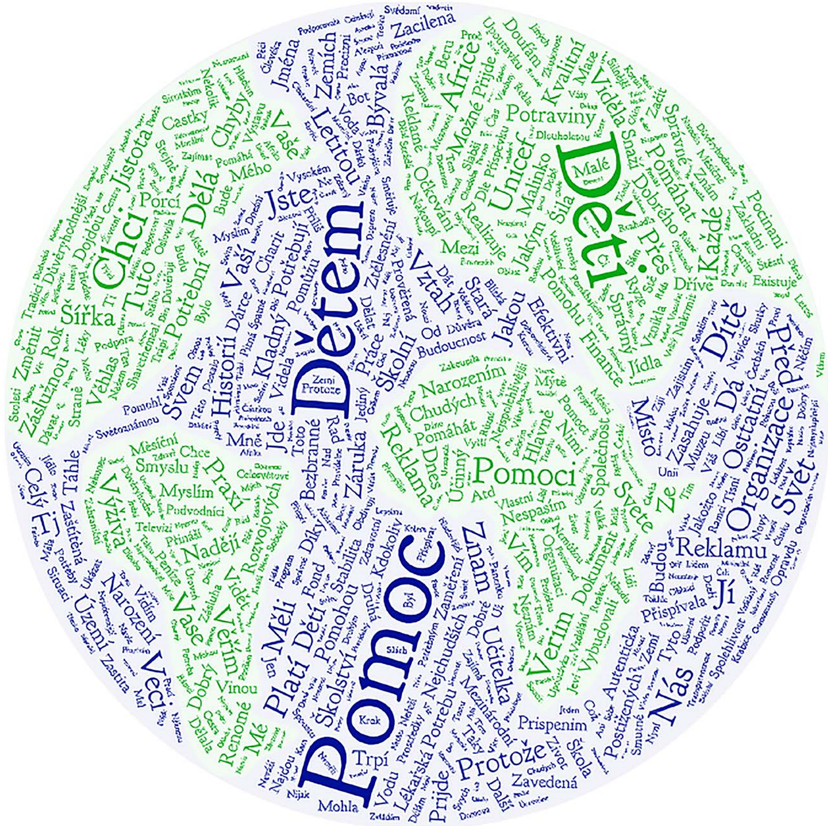

Proč UNICEF?

Cesta Vaší pomoci k dětem

91,8 % z každého daru jde na přímou pomoc dětem.

Humanitární pomoc distribuujeme z centrálního humanitárního skladu v Kodani.

Pomoc putuje letadlem nebo lodí do zasažených oblastí.

Humanitární potřeby se dostanou z letiště nebo přístavu přímo do komunit.

Abychom pomohli dětem, které to nejvíce potřebují.

UNICEF ČR
Rytířská 539/31
110 00 Praha 1
tel.: 257 320 244
unicef@unicef.cz
www.unicef.cz